

Aufnahme (Bild oder Video)

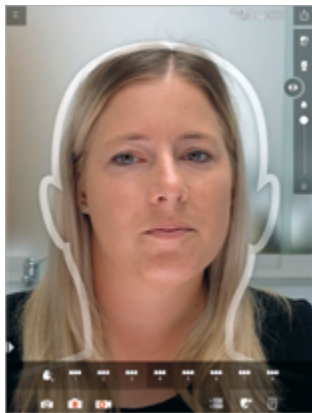

Optimaler Abstand zwischen iPad und Patient:
Gesicht stimmt mit der Kopf-Schablone überein

Hinweis:

- Auf ausreichende Helligkeit achten. Helle **Lichtquelle von vorne** für optimale Beleuchtung
- Kopf-Schablone verschwindet sobald Gesicht erkannt wird

Empfehlung:

- Rückkamera verwenden, da diese eine höhere Auflösung besitzt als die Frontkamera



Kamerasymbole

Wechsel zwischen Vorder-/Rückkamera

Wechsel zwischen Live-Modus/ Standbild

Video
Bilder aus Video Aufnahmen werden neben dem Video-Symbol dargestellt und können einzeln ausgewählt werden.

Vorher-/Nachher-Ansicht



Schieberegler von links nach rechts bewegen zur Vorher-/Nachher-Ansicht

Bleaching der natürlichen Zähne



1 1. Symbol Zahnform auswählen

2 2. Bleaching bzw. Aufhellung der natürlichen Zahnsituation

Zahnform auswählen

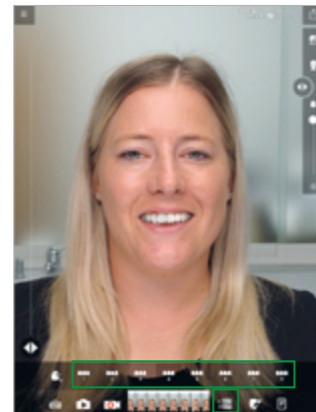

1 1. Symbol Zahnform auswählen

2 2. Jeweils eine Nummer steht für eine bestimmte Zahnform

Virtuelle Zähne ausrichten



Gesichts-Referenzlinien ein-/ausblenden



Position der virtuellen Zähne verschieben

- Links/rechts
- Hoch/runter
- Vor /zurück



Zahnform ausrichten und modifizieren

Virtuelle Zähne modifizieren



Silhouetten-Modus ein/aus

Rotation der virtuellen Zähne

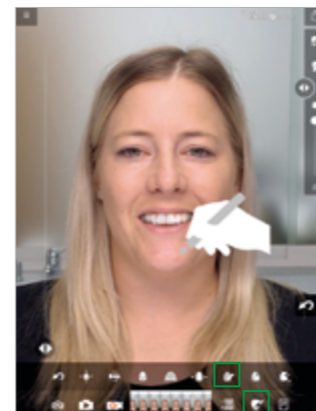

Individuelle Anpassungen der virtuellen Zähne und der Gingiva

Hinweis:
 Mit zwei Fingern in das Bild hineinzoomen

Finger oder „Apple Pencil“ als Zeichenstift verwenden

Farbanpassung

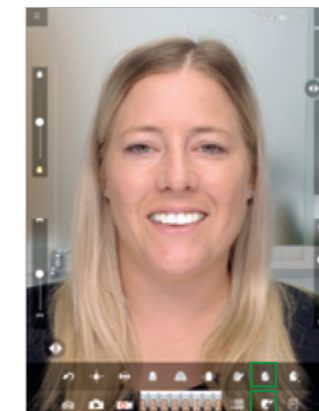

Farb- und Helligkeitseinstellungen für virtuelle Zähne und Gingiva

Aktuelles Bild/Screenshot versenden

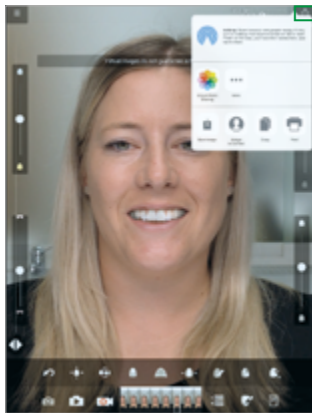

Bildschirmfoto speichern, versenden, drucken

Hinweis:

- Bild wird mit einer Information verschickt, dass es sich um einen unverbindlichen Vorschlag handelt.

Empfehlung:

- immer ein Projekt anlegen um die aktuelle Visualisierung und die Bilder zu speichern

Projekt speichern / öffnen / versenden



Projektordner öffnen

- Passwort-Eingabe oder „Touch ID“ notwendig

Hinweis:

- passwortgesichert zum Schutz vor unberechtigtem Zugriff
- Voraussetzung: iPad ist passwortgesichert

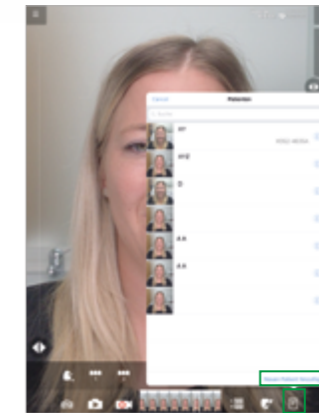

Neuen Patienten hinzufügen:

- in der Projektübersicht auf „Neuen Patient hinzufügen“ klicken
- Patienten-Daten eingeben

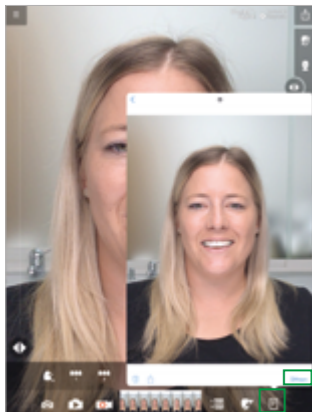

Bestehendes Projekt öffnen:

- auf ein Bild aus der Projektübersicht klicken
- zum Öffnen des Projekts „Öffnen“ wählen

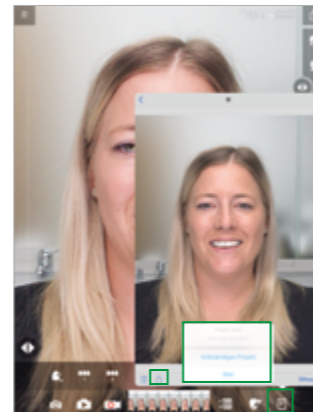

Bestehendes Projekt/Bild versenden:

Gespeicherte Bilder oder Projekte können über das „Teilen“-Symbol versendet werden

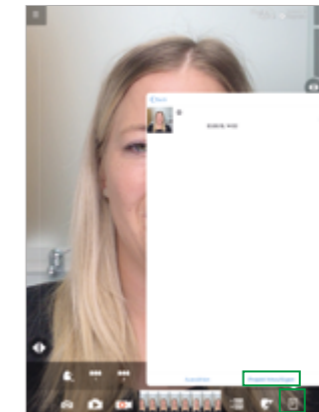

Einem bestehenden Patienten ein neues Projekt hinzufügen:

- Bild des Patienten in der Projektübersicht anklicken
- „Projekt hinzufügen“
- Projekt-Namen eingeben und speichern

Menü

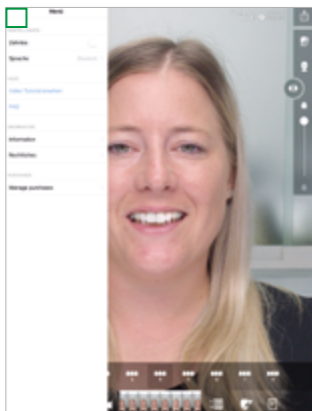

Das Menü enthält unter anderem:

- Video-Tutorial
- Einstellungen
- Information
- Rechtliches
- Sprache wählen
- ...

Weitere Symbole



Zurücksetzen: alle Aufnahmen und Anpassungen löschen



Verformung der virtuellen Zähne



Skalierung



Kieferbreite anpassen „bukkaler Korridor“



Kommunikations- und Beratungs-Software für dentales Fachpersonal, basierend auf „Augmented Reality“-Technologie.

Erhältlich im Apple App Store für iPads (64bit CPU) mit iOS-Betriebssystem.

